经开区（头屯河区）北站西路街道新疆新远通工程机械有限公司“7·29”一般物体打击事故防范和整改措施落实情况评估报告

2025年7月29日21时50分许，在经济技术开发区（头屯河区）乌鲁木齐铁路物流中心乌北营业部维修车间东侧，新疆新远通工程机械有限公司发生一起物体打击事故，造成1人死亡、1人受伤，事故造成直接经济损失115万元。

事故发生后，经开区（头屯河区）成立了事故调查组，经事故调查组调查认定，乌鲁木齐经济技术开发区（头屯河区）新疆新远通工程机械有限公司“7·29”物体打击事故是一起因违反“45吨正面吊维护保养手册”、“轮胎维护保养”作业指导书造成的一般生产安全责任事故。

新疆新远通工程机械有限公司和新疆新铁工业装备有限公司奎屯设备维修分公司等单位针对事故调查组出具的事故调查报告，认真吸取事故教训，开展一系列隐患排查整改及举一反三工作，制定了相关的事故防范和整改措施并加以落实。

依据国务院安委办《生产安全事故防范和整改措施落实情况评估办法》（安委办[2021]4号）、《自治区安全事故报告、调查评估工作指南》（新疆维吾尔自治区应急管理厅2024年1月）等文件精神，经开区（头屯河区）事

故评估组对“7·29”一般物体打击事故开展的防范和整改措施落实情况进行了评估。具体评估工作情况如下：

一、评估工作过程

1.**成立评估工作领导小组**。2026年10月，经开区（头屯河区）安消减委办制定下发了《关于成立新疆新远通工程机械有限公司“7·29”一般物体打击事故防范和整改措施落实情况评估组的通知》，开始事故评估工作。

2.**评估工作方式**：采取资料审查、座谈问询、查阅文件、走访核查等方式，完成了评估工作。

3.**评估主要内容**：一是对事故责任单位和责任人员行政处罚等情况进行了落实；二是事故责任单位对事故防范和整改措施采取的具体举措等。

4.**评估工作反馈**：对评估过程中发现的一般性问题及时向新疆新远通工程机械有限公司等单位进行了反馈和沟通，并指导进行整改。

二、总体评估意见

1、评估组通过评估认为，新疆新远通工程机械有限公司依法基本履行了安全生产主体责任，主要负责人及各级管理人员、全体员工能够认真汲取事故教训，不断健全完善安全生产管理制度、提高管理水平，履行安全生产主体职责。

2、按照事故防范措施“举一反三”要求，新疆新远通工程机械有限公司针对事故开展“举一反三”隐患排查治理活

动，对排查出的隐患形成问题清单、制定行动计划，严格按计划推进实施，完成闭环治理。

3、经评估，新疆新远通工程机械有限公司针对“7·29”一般物体打击事故调查报告中提出的问题等进行了整改，现场安全管理工作有所提升。

三、事故防范和整改措施落实情况

（一）《经济技术开发区（头屯河区）北站西路街道新疆新远通工程机械有限公司“7·29”一般物体打击事故调查报告》的整改落实情况。

1、对事故单位的处理意见落实情况：

（1）新疆新远通工程机械有限公司，安全生产主体责任落实不到位，对此次事故的发生负有管理责任。依据《中华人民共和国安全生产法》等相关规定，区应急管理局对新疆新远通工程机械有限公司给予相应的行政处罚。

验证落实情况：新疆新远通工程机械有限公司已在2026年1月28日、2月26日、3月26日、6月29日分别缴纳10万元罚款。

（2）新疆新铁工业装备有限公司奎屯设备维修分公司，未对承包单位的安全生产工作统一协调、管理。依据《中华人民共和国安全生产法》等相关规定，区应急管理局对新疆新铁工业装备有限公司奎屯设备维修分公司给予相应的行政处罚。

验证落实情况:新疆新铁工业装备有限公司奎屯设备维修分公司已在2025年12月24日缴纳4万元罚款。

2、对事故个人的处理意见落实情况：

（1）秦某，男，47岁，身份证号：65272219**********，户口所在地住址：新疆精河县，新疆新远通工程机械有限公司法定代表人。作为生产经营单位的主要负责人，未有效履行本单位的安全生产工作职责，违反了《中华人民共和国安全生产法》第二十一条第二项、第三项、第五项之规定，对此次事故的发生负有领导责任，依据《中华人民共和国安全生产法》等相关规定，区应急管理局对秦某做出相应的行政处罚。

验证落实情况：秦某已在2026年1月5日缴纳3.36万元罚款。

（2）谢某宾，男，49岁，身份证号：65010319**********，住址：乌鲁木齐市新市区，新疆新铁工业装备有限公司奎屯设备维修分公司经理。作为奎屯设备维修分公司主管安全生产的负责人，未对承包单位的安全生产统一协调、管理，依据《中华人民共和国安全生产法》第一百零三条第二项之规定，建议区应急管理局对谢某宾做出相应的行政处罚。

验证落实情况：谢某宾已于2025年12月24日缴款1万元罚款。

（3）内部处理情况：新疆新铁工业装备有限公司奎屯设备维修分公司根据事故责任划分对管理人员进行了职务调整，把奎屯设备维修分公司合并到其他公司

（二）根据政府的事故调查报告，结合自身实际开展的事故整改和防范措施落实情况：

1、召开事故反思会。新疆新铁工业装备有限公司奎屯设备维修分公司先后组织新疆新远通工程机械有限公司于2025年8月4日、10月13日召开了2次反思会，参加人员共计40余人次。反思会通报了事故发生经过、剖析深层次管理方面的问题、参会人员进行交流发言、制定长效管理措施，取得了较好效果。

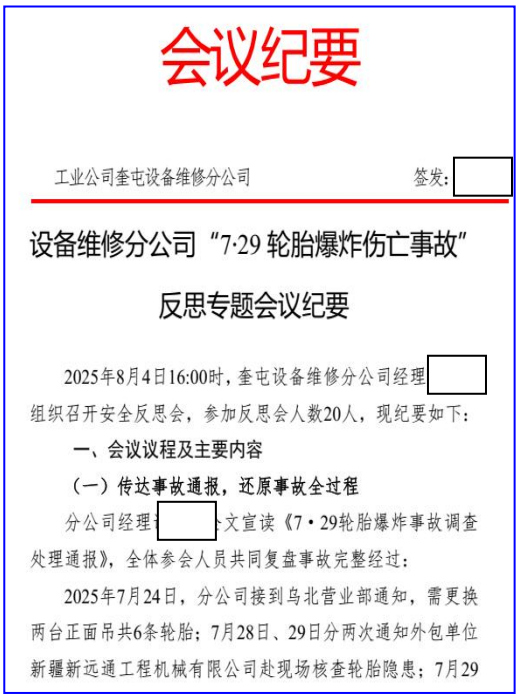

会议纪要

工业公司奎屯设备维修分公司　　签发：

设备维修分公司“7·29轮胎爆炸伤亡事故”

反思专题会议纪要

2025年8月4日16:00时，奎屯设备维修分公司经理[redacted]组织召开安全反思会，参加反思会人数20人，现纪要如下：

一、会议议程及主要内容

（一）传达事故通报，还原事故全过程

分公司经理[redacted]文宣读《7·29轮胎爆炸事故调查处理通报》，全体参会人员共同复盘事故完整经过：

2025年7月24日，分公司接到乌北营业部通知，需更换两台正面吊共6条轮胎；7月28日、29日分两次通知外包单位新疆新远通工程机械有限公司赴现场核查轮胎隐患；7月29

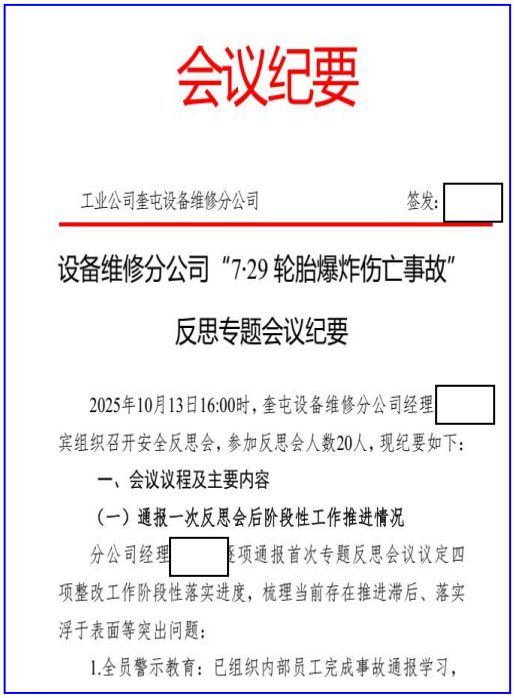

会议纪要

工业公司奎屯设备维修分公司　　签发：

设备维修分公司“7·29轮胎爆炸伤亡事故”

反思专题会议纪要

2025年10月13日16:00时，奎屯设备维修分公司经理[redacted]宾组织召开安全反思会，参加反思会人数20人，现纪要如下：

一、会议议程及主要内容

（一）通报一次反思会后阶段性工作推进情况

分公司经理[redacted]项通报首次专题反思会议议定四项整改工作阶段性落实进度，梳理当前存在推进滞后、落实浮于表面等突出问题：

1.全员警示教育：已组织内部员工完成事故通报学习，

2、认证开展隐患排除工作。按照夜查、安全风险点检查、跟班作业、检查车间班组4项量化任务，共计开展各项隐患排查569次；生产调度、安全员、班组工长等共8人，共计开展现场检查122次。

单位名称	部门名称	姓名	量化任务标准
新疆新铁工业装备有限公司	设备维修分公司		安全风险点检查
新疆新铁工业装备有限公司	设备维修分公司		安全风险点检查
新疆新铁工业装备有限公司	设备维修分公司		班组跟班作业
新疆新铁工业装备有限公司	设备维修分公司		班组跟班作业
新疆新铁工业装备有限公司	设备维修分公司		检查车间班组
新疆新铁工业装备有限公司	设备维修分公司		检查车间班组
新疆新铁工业装备有限公司	设备维修分公司		检查车间班组
新疆新铁工业装备有限公司	设备维修分公司		夜查
新疆新铁工业装备有限公司	设备维修分公司		夜查
新疆新铁工业装备有限公司	设备维修分公司		安全风险点检查
新疆新铁工业装备有限公司	设备维修分公司		检查班组
新疆新铁工业装备有限公司	设备维修分公司		检查班组
新疆新铁工业装备有限公司	设备维修分公司		安全风险点检查
新疆新铁工业装备有限公司	设备维修分公司		安全风险点检查
新疆新铁工业装备有限公司	设备维修分公司		班组跟班作业
新疆新铁工业装备有限公司	设备维修分公司		班组跟班作业

新疆新铁工业装备有限公司	设备维修分公司		检查车间班组
新疆新铁工业装备有限公司	设备维修分公司		夜查
新疆新铁工业装备有限公司	设备维修分公司		夜查
新疆新铁工业装备有限公司	设备维修分公司		检查车间班组
新疆新铁工业装备有限公司	设备维修分公司		夜查
新疆新铁工业装备有限公司	设备维修分公司		夜查
新疆新铁工业装备有限公司	设备维修分公司		夜查
新疆新铁工业装备有限公司	设备维修分公司		夜查
新疆新铁工业装备有限公司	设备维修分公司		安全风险点检查
新疆新铁工业装备有限公司	设备维修分公司		检查车间班组
新疆新铁工业装备有限公司	设备维修分公司		检查车间班组
新疆新铁工业装备有限公司	设备维修分公司		班组跟班作业
新疆新铁工业装备有限公司	设备维修分公司		安全风险点检查
新疆新铁工业装备有限公司	设备维修分公司		检查车间班组
新疆新铁工业装备有限公司	设备维修分公司		安全风险点检查
新疆新铁工业装备有限公司	设备维修分公司		安全风险点检查
新疆新铁工业装备有限公司	设备维修分公司		安全风险点检查
新疆新铁工业装备有限公司	设备维修分公司		安全风险点检查

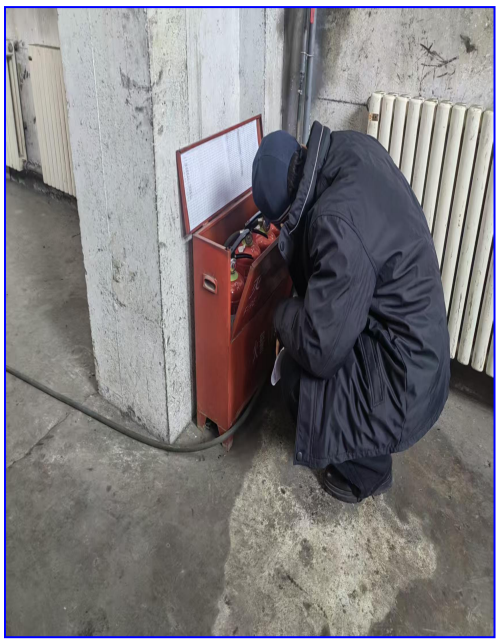



2、开展安全教育和培训工作。共开展月度安全试卷考核 11 次，“7·29”事故后组织开展专题警示教育会 2 次，会议内容涵盖登高作业、物体打击、有限空间作业、特种设备作业、电气化作业等内容，覆盖分公司全体管理人员、作业人员及外协单位相关人员，累计参训 31 人次。




3、修订管理制度和管理职责。截止目前已修订安全生产规章制度 10 份、岗位职责 21 份。已经修订的管理制度有安全生产会议制度、道路交通安全管理实施细则、电池充电安全管理实施细则、电暖气使用管理实施细则、劳动安全管理实施细则、设备安全巡检制度、设备管理设施细则、特种设备安全管理实施细则、消防安全管理实施细则、职工教育管理实施细则等，对 21 个工种的岗位职责进行了修订、完善。

4、修订完善应急预案，制定演练计划、开展应急演练。已制定应急预案 18 份，依据预案制定 2025、2026 年度应急演练计划，已实施演练 30 次。







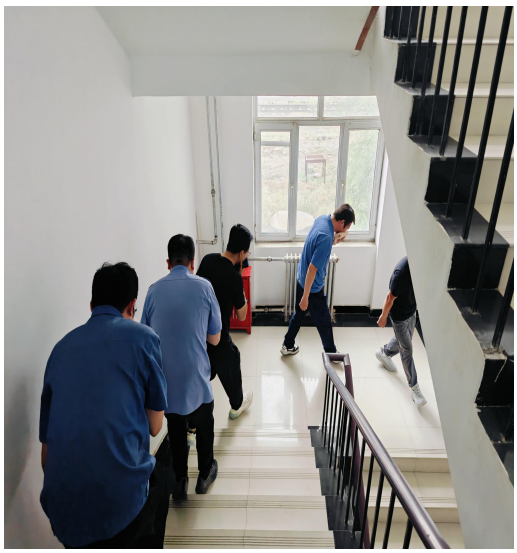



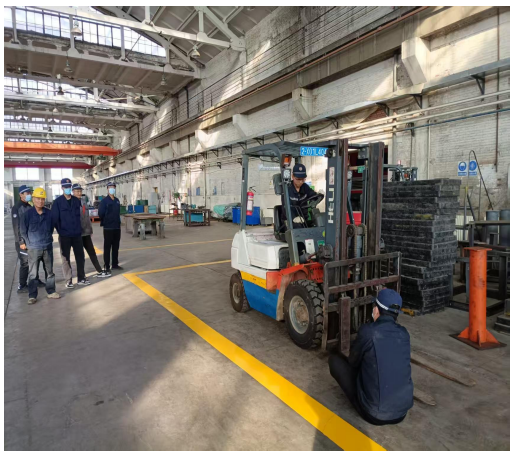





附件

1.经开区（头屯河区）北站西路街道新疆新远通工程机械有限公司“7·29”一般物体打击事故防范和整改措施落实情况评估问题清单。

2.经开区（头屯河区）北站西路街道新疆新远通工程机械有限公司“7·29”一般物体打击事故防范和整改措施落实情况评估工作建议清单。

3.经开区（头屯河区）北站西路街道新疆新远通工程机械有限公司“7·29”一般物体打击事故防范和整改措施落实情况评估经验做法清单。

“7·29”事故防范整改措施

和责任追究落实情况评估组

2026 年 10 月 15 日

附件 1：

经开区（头屯河区）北站西路街道新疆新远通工程机械有限公司“7·29”一般物体打击事故防范和整改措施落实情况评估问题清单

序号	问题描述	备注
1	无	

附件 2：

经开区（头屯河区）北站西路街道新疆新远通工程机械有限公司“7·29”一般物体打击事故防范和整改措施落实情况评估工作建议清单

序号	建议内容	备注
1	建议新疆新远通工程机械有限公司加强安全生产教育和培训工作，督促安全管理人员加强现场巡查，杜绝此类事故再次发生。	

附件 3：

经开区（头屯河区）北站西路街道新疆新远通工程机械有限公司“7·29”一般物体打击事故防范和整改措施落实情况评估经验做法清单

序号	名称	问题描述	备注
1	无	无	